

**HOTARAREA Nr. 14**

*din 24 februarie 2020, privind actualizarea Planului de Analiză și Acoperire a Riscurilor (P.A.A.R.) pentru ORASUL DRAGOMIREȘTI*

**Consiliul Local Dragomirești, județul Maramureș;**

Examinând:

Proiectul de hotărâre inițiat de primarul orașului Dragomirești, înregistrat sub nr. 664 / 19.02.2020;

Referatul de aprobare al primarului orașului Dragomirești, înregistrat sub nr. 665 / 19.02.2020;

Raportul de specialitate al compartimentului de resort (S.V.S.U) din cadrul aparatului de specialitate al primarului orașului Dragomirești, înregistrat sub nr. 666 / 2020;

Avizul comisiei pe domenii de specialitate din cadrul Consiliului Local Dragomirești;

Având în vedere:

Hotărârea nr. 23 / 2018 a Consiliului Local Dragomirești, privind aprobarea Planului de Analiză și Acoperire a Riscurilor pentru orasul Dragomirești;

Prevederile art. 4 alin. (3) și alin. (4) din Legea nr. 307/2006 privind apărarea împotriva incendiilor și art. 6 și art. 7 din Ordinul nr. 132/2007 pentru aprobarea Metodologiei de elaborare a Planului de analiză și acoperire a riscurilor și a Structurii-cadru a Planului de analiză și acoperire a riscurilor;

În temeiul prevederilor art.139 alin. (2) lit. „d,, , alin.(7) lit. „h,, , art.139 alin. (1) coroborat cu prevederile art.196 alin.(1) lit. „a,, din O.U.G. nr. 57 / 2019 privind codul administrativ.

**HOTĂRĂȘTE:**

**Art.1** – Se aprobă actualizarea Planului de Analiză și Acoperire a Riscurilor pentru orasul Dragomirești, conform anexei nr. 1 la prezenta , care face parte integrantă din aceasta.

**Art.2-** Primarul orasului Dragomirești în calitate de presedinte al Comitetului Local pentru Situatii de Urgenta Dragomirești va asigura executarea prevederilor prezentei hotărâri.

**Art.3-** Prezenta hotărâre se va comunica la:

-Comitetul local pentru situații de urgență Dragomirești,

-S.V.S.U.Dragomirești;

-D-nul Țiplea Vasile, primarul orașului Dragomirești;

- Secretarul general al oraşului Dragomireşti;
- Instituţia Prefectului-judeţul Maramureş.

**Contrasemnează:**

Secretar general,  
Gavriş Ardelean



Preşedinte de şedinţă,  
Daniel-Dorin Saplonţai

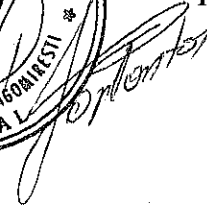

**Cvorum:** 13 consilieri prezenţi din totalul de 13, voturi "pentru"-13, voturi "abţinere"-0, voturi "împotrivă"-0.

ROMÂNIA  
JUDEȚUL MARAMURES  
CONSILIUL LOCAL AL ORASULUI DRAGOMIRESTI

DRAGOMIRESTI, Str. 1 Decembrie 1918 , nr. 151, , tel: 0262337361, fax: 0262337361



**PLANUL**  
**DE ANALIZĂ ȘI ACOPERIRE A RISCURILOR**

Planul de analiză și acoperire a riscurilor s-a întocmit în vederea stabilirii soluțiilor concrete și a posibilităților de scoatere a populației, a unor instituții publice, operatori economici, bunuri materiale, animale etc. din orasul Dragomiresti și a evacuării acestora din zonele afectate de riscuri, în mod organizat, precum și dispunerea lor în zone sau locuri care să le asigure condiții favorabile de protecție și supraviețuire.

**CAPITOLUL I - Dispozitii generale**

**SECȚIUNEA 1 - Definiție, scopuri, obiective**

**1.1. Definiție:**

*Planul de analiză și acoperire a riscurilor, denumit în continuare PAAR, cuprinde riscurile potențiale identificate la nivelul unității administrativ-teritoriale a orasul Dragomiresti, măsurile, acțiunile și resursele necesare pentru managementul riscurilor respective.*

**1.2. Scopurile PAAR sunt următoarele:**

Asigurarea cunoașterii de către toți factorii implicați la Cap. 1, secț. 2, pct. 2, a sarcinilor și atribuțiilor ce le revin premergător, pe timpul și după apariția unei situații de urgență, de a crea un cadru unitar și coerent de acțiune pentru prevenirea și gestionarea riscurilor generatoare de situații de urgență și de a asigura un răspuns optim în caz de urgență, adecvat fiecărui tip de risc identificat.

**1.3. Obiectivele PAAR sunt următoarele:**

- a) asigurarea prevenirii riscurilor generatoare de situații de urgență, prin evitarea manifestării acestora, reducerea frecvenței de producere ori limitarea consecințelor lor, în baza concluziilor rezultate în urma identificării și evaluării tipurilor de risc, conform schemei cu riscurile teritoriale;
- b) amplasarea și dimensionarea unităților operative și a celorlalte forțe destinate asigurării funcțiilor de sprijin privind prevenirea și gestionarea situațiilor de urgență;
- c) stabilirea concepției de intervenție în situații de urgență și elaborarea planurilor operative;
- d) alocarea și optimizarea forțelor și mijloacelor necesare prevenirii și gestionării situațiilor de urgență.

## **SECȚIUNEA a 2-a - Responsabilități privind analiza și acoperirea riscurilor**

### **2.1. Acte normative de referință**

*Planul a fost întocmit în conformitate cu următoarele documente:*

- Legea nr. 307/2006 privind apărarea împotriva incendiilor;
- Legea nr. 481/2004 privind protecția civilă;
- **Ordinul nr. 132 din 29 ianuarie 2007** pentru aprobarea Metodologiei de elaborare a Planului de analiză și acoperire a riscurilor și a Structurii-cadru a Planului de analiză și acoperire a riscurilor
- O.U.G. nr. 63/2003 privind organizarea și funcționarea M.I.R.A, aprobată cu modificările și completările din Legea nr. 604/2003;<sup>1</sup>
- Ordinul nr. 1184/2006, care aprobă „Normele privind organizarea și asigurarea activității de evacuare în situații de urgență”;
- H.G.R. nr. 1222/2005 privind stabilirea principiilor evacuării în situații de conflict armat;
- O.U.G. nr. 21/2004 privind managementul situațiilor de urgență;
- O.M.A.I. nr. 163/2007 privind aprobarea normelor de apărare împotriva incendiilor;
- Hotărârile Consiliului local al orașului Dragomirești și dispozițiile primarului privind organizarea și desfășurarea activităților Comitetului Local pentru Situații de Urgență.

### **2.2. Structuri organizatorice implicate**

Pentru întocmirea și punerea în aplicare a planului au fost implicate următoarele structuri organizatorice:

- Consiliul Local al orașului Dragomirești;
- Primarul orașului Dragomirești;
- Comitetul Local pentru Situații de Urgență;
- Servicii și structuri din Primăria orașului Dragomirești;
- Serviciul Voluntar pentru Situații de Urgență al orașului Dragomirești.

### **2.3. Responsabilități ale organismelor și autorităților cu atribuții în domeniu**

Responsabilitățile privind analiza și acoperirea riscurilor revin tuturor factorilor care, potrivit legii, au atribuții ori asigură funcții de sprijin privind prevenirea și gestionarea situațiilor de urgență în profil teritorial.

PAAR se întocmește de Consiliul local al orașului Dragomirești, prin organele competente, cu responsabilități în domeniu.

PAAR se întocmesc și se aprobă în termen de maximum 60 de zile de la aprobarea de către prefect a Schemei cu riscurile teritoriale din județul Maramures, elaborată de Inspectoratul Județean Maramures pentru Situații de Urgență, și se actualizează la fiecare început de an sau ori de câte ori apar alte riscuri decât cele analizate sau modificări în organizarea structurilor care, potrivit legii, au atribuții ori asigură funcții de sprijin privind prevenirea și gestionarea situațiilor de urgență în profil teritorial.

Primarul orașului Dragomirești răspunde de asigurarea condițiilor necesare elaborării PAAR.

Pentru sprijinirea activității de analiză și acoperire a riscurilor Consiliul local al orașului Dragomirești poate comanda specialiștilor în domeniu elaborarea de studii, prognoze și alte materiale de specialitate.

După elaborare și aprobare, PAAR se pune la dispoziția secretariatului tehnic permanent al Comitetului local pentru situații de urgență, iar extrase din documentul respectiv se transmit celorlalte instituții și organisme cu atribuții în prevenirea și gestionarea riscurilor generatoare de situații de urgență, acestea având obligația să cunoască, în părțile care le privesc, conținutul planului și să le aplice corespunzător situațiilor de urgență specifice.

Inspectoratul județean pentru situații de urgență, prin centrele operaționale, asigură pregătirea, organizarea și coordonarea acțiunilor de răspuns, precum și elaborarea procedurilor specifice de intervenție, corespunzătoare tipurilor de riscuri generatoare de situații de urgență.

Operatorii economici, instituțiile publice, organizațiile neguvernamentale și alte structuri din unitatea administrativ-teritorială a orașului Dragomirești, au obligația de a pune la dispoziție Comitetului pentru situații de urgență toate documentele, datele și informațiile solicitate în vederea întocmirii PAAR.

Documentele, datele și informațiile a căror divulgare poate prejudicia siguranța națională și apărarea țării ori sunt de natură să determine prejudicii unei persoane juridice de drept public sau privat se supun regulilor și măsurilor stabilite prin legislația privind protecția informațiilor clasificate.

## **CAPITOLUL II - Caracteristicile unitatii administrativ-teritoriale**

### **SECȚIUNEA 1 - Amplasarea geografică și de relief**

#### **Amplasarea geografică**

Orașul Dragomirești este așezată pe culoarul Izei „care s-a format la poala vechiului piemont de sub eruptiv, fiind în general mai abrupt la dreapta și care este axat în parte și pe un vechi golf panonian. Bazinul Dragomirești este mai larg fiind dezvoltat în roci mai moi (tortonian, și panonian), are o altitudine de 400-420 m. Așezat la poalele Țibleșului teritoriul orașului are un caracter muntos.

- Suprafata orașului este 10.109,00 ha din care :
  - Intravilan 819 ha
  - Extravilan 9290 ha
  - Retea de transport – rutier- DJ 186
  - Suprafata agricolă - 5120 ha
  - Suprafata împadurită- 4000 ha

Așezare geografică și relief

Vecinătățile localității sunt :

- la est – Comuna Bogdan Vodă, prin satul Bocicoel
- la vest – Comuna Ied
- la sud – orașul Săliștea de Sus
- la sud-vest județul Bistrița Năsăud și Comuna Suciul de Sus
- la nord – Comuna Bogdan Vodă

Forme de relief: - Localitatea Dragomirești este așezată pe culoarul Izei „care s-a format la poala vechiului piemont de sub eruptiv, fiind în general mai abrupt la dreapta și care este axat în parte și pe un vechi golf panonian. Bazinul Dragomirești este mai larg fiind dezvoltat în roci mai moi (tortonian, și panonian), are o altitudine de 400-420 m. Așezat la poalele Țibleșului teritoriul orașului are un caracter muntos

### **SECȚIUNEA a 2 a - Caracteristici climatice**

Evoluția anuală a temperaturii medii indică prezența unui minim în ianuarie de  $-15^{\circ}$  C și a unui maxim de  $5^{\circ}$  C, cu valori maxime ale temperaturii de  $35^{\circ}$  C în iulie și valori minime de  $-25^{\circ}$  C, în luna ianuarie.

Radiația solară globală înregistrată este de  $115 \text{ Kcal/cm}^2/\text{an}$ .

Circulația generală a atmosferei este caracterizată prin frecvența mare a advecțiilor de aer temperat oceanic din vest și nord-vest.

Precipitațiile atmosferice însumează cantități care cresc o dată cu altitudinea la care ne situăm :

- suma medie anuală a precipitațiilor este cuprinsă între 600 – 700 mm;
  - stratul de zapada are o durata medie anuală a acestuia este de 58,8 zile.
- Grosimea medie a stratului de zapada atinge 30 cm în lunile ianuarie-februarie.  
Vanturile sunt puternic influentate de curenții de aer din vest și din sud .

Elementele geomorfologice și climatice au determinat dispunerea etajată a vegetației și animalelor, apoi a solurilor și totul s-a înălțat sistematic .

### SECȚIUNEA a 3 a - Rețeaua hidrografică

Localitatea Dragomirești este străbătută în partea de est de râul Iza pe o distanță de 5 km , și vest râul Baicu. pe o lungime de circa 10 km .

Debitele acestor râuri cresc în perioada de primăvară, la topirea zăpezilor și în anotimpurile cu ploi abundente.

De-a lungul timpurilor, nu au existat inundații de amploare, pe raza orașului Dragomirești, au fost câteva revarsări ale râului Iza în partea de nord a orașului în zona targ – agromec.

### SECȚIUNEA a 4 a – Populație

Orașul Dragomirești are o populație de 3200 locuitori și nu are sate aparținătoare

○

### SECȚIUNEA a 5 a - Căi de transport

Pe raza localității nu există rețele de conducte magistrale.  
Localitatea este străbătută de drumul județean DJ 186.

### SECȚIUNEA a 6 a - Dezvoltare economică

#### a) Zonele industrializate/ramuri:

Conform tabelului de mai jos

Nr. crt.	Domeniul de activitate	Subdomenii	Detalii	Cantit. număr	Obs.	
1	Ramuri	Industrie				
		Exploatare forestiere		1		

#### b) Depozite/rezervoare, capacități de stocare;

Nu sunt de valoare tactică, operativă sau strategică.

#### c) Exploatarea miniere, petroliere;

Nu sunt .

#### d) Fondul funciar - terenuri agricole, suprafețe împădurite;

Conform tabelului de mai jos:

Nr. crt.	Domeniul	Cantit. număr	Obs
1	Teren arabil	677 Ha	
2	Fânețe	1500 Ha	
3	Pășuni	1611 Ha	
4	Păduri, pepiniere silvice	6065Ha	

5	Alte terenuri	180 Ha	
6	Terenuri cu ape	76 Ha	

*e) Creșterea animalelor;*

Conform tabelului de mai jos

Nr. crt.	Domeniul		Cantit. număr	Obs
1	Număr de animale	Bovine		
		Porcine		
		Ovine și caprine		
		Păsări		
		Cabaline		

Datorită specificului geografic, în zona orasului Dragomirești, o activitate de bază a localnicilor, o constituie, exploatarea lemnului, agricultura și creșterea animalelor.

*f) Turism/capacități de primire turistică;*

Nr. crt.	Domeniul		Cantit. număr	Obs
1	Din care:	Montan	0	
		Balnear	0	
		Cultural	0	
		Capacitate de cazare turistică (1 pensiuni)	2	

*g) Apariții de noi activități economice în cadrul zonei;*

- nu este cazul

**SECȚIUNEA a 7 a - Infrastructuri locale**

*a) instituții publice - cultură, ocrotirea sănătății etc.;*

- Primăria;
- Poliția orasului ;
- Judecătoria Dragomirești
- Ocolul Silvic Dragomirești
- Parchetul de pe lângă Judecătoria Dragomirești
- Biserica ortodoxă Dragomirești;
- Biserica ortodoxa Dragomirești;
- Biserica greco catolica
- Căminul cultural Dragomirești;
- Dispensarul de familie Dragomirești ;
- Centrul Medico Social ;
- Școala Generală Dragomirești ;
- Grădinița Dragomirești.

*b) rețele de utilități, apă, canalizare, electrice, gaze, etc.*

Nr. crt.	Domeniul		Cantit. număr	Obs.
1	Rețea de drumuri	Strazi orasanesti	30 km	
		Județene	5 km	
		Naționale	0 km	
		Europene	0 km	
	Rețea de gaze		0 km	
	Rețea apă/ Canal		15 km 11 km	
	Rețea energie electrică			
Protecția mediului (salubritate, depozitare deșeurilor, incineratoare)		1		

	<ul style="list-style-type: none"> <li>- salubritate – colectarea deșeurilor menajere, în Dragomirești se efectuează o dată pe săptămână de către SC Herodot SA</li> <li>- nu se efectuează incinerarea deșeurilor.</li> </ul>		
--	--	--	--

*c) locuri de adunare și cazare a populației în situații de urgență - tabere de sinistrați, conform tabelului:*

Nr. crt.	Elementul de dispozitiv	Locul de dispunere	Străzi/raioane ce se evacuează
1.	Punct de comandă (conducere) de bază	Sala de Sport	Str. Primaverii – zona bai comunale
2.	Punctul de comandă (conducere) de rezervă	Scoala Generala Dragomirești	Str. 1 dec 1918 Zona pod calmineasa si zona targ
3.	Punct de adunare și îmbarcare nr. 1	Centrul Orasului	

### SECȚIUNEA a 8 a - Specific regional/local

#### a.) Vecinătăți:

- la est – Comuna Bogdan Vodă, prin satul Bocicoel
- la vest – Comuna Ied
- la sud – orașul Săliștea de Sus
- la sud-vest județul Bistrița Năsăud și Comuna Suciul de Sus
- la nord – Comuna Bogdan Vodă

#### b.) Influențe:

Nu sunt.

#### c.) Riscuri transfrontariere

Nu sunt.

## CAPITOLUL III - Analiza riscurilor generatoare de situații de urgență

### SECȚIUNEA 1 - Analiza riscurilor naturale

#### a.) Fenomene meteorologice periculoase – nu sunt periculoase;

**a.1) inundațiile** – ar putea fi posibile numai în cazul în care râurile Iza și Baicu, paraul Calmineasa ar ieși din matcă, ca urmare a unor ploii torențiale sau de lungă durată;

#### a.2) furtuni, tornade, secetă, îngheț – nu este cazul;

#### b.) Incendii de pădure

- nu au existat incendii de mari proporții în ultimii 30 de ani;  
- frecvența lor este aleatoare, în perioadele de caniculă sau provocate involuntar de către arderi ale vegetației uscate

- suprafețele împădurite care pot fi afectate sunt zonele,, Dupa vad , Sub Turn ;

#### c.) Avalanșe – nu este cazul;

#### d.) Fenomene distructive de origine geologică:

**d.1) cutremure** – datorită reliefului, din punct de vedere seismic, localitatea Dragomirești este clasificată, conform *H.G. 642/2005 pentru aprobarea Criteriilor de clasificare a unităților administrativ-teritoriale, instituțiilor publice și operatorilor economici, din punct de vedere al protecției civile, în funcție de tipurile de riscuri specifice, zonă cu risc secundar, gradul VII – M.S.K.*

**d.2) alunecări de teren** – în zona administrativ-teritorială a orașului Dragomirești nu au fost cazuri de alunecări de teren, în ultimii 30 de ani și nu se întrevăd asemenea riscuri.

### SECȚIUNEA a 2 a - Analiza riscurilor tehnologice

**a.) Riscuri industriale** – în zona de competență, nu sunt agenți economici care să prezinte pericole de accidente majore în care să fie implicate substanțe periculoase, tipurile de substanțe chimice periculoase folosite în procesul de producție;



**b.) Riscuri de transport și depozitare de produse periculoase** – pe raza orasului Dragomirești nu se depozitează produse care să producă riscuri, conform legislației în vigoare, Orasul Dragomirești fiind tranzitată de DJ 186 este posibil să se transporte produse periculoase pe acesta ;

**b.1) transport rutier** – nu au fost cazuri care să pună în pericol viața și securitatea persoanelor sau structurii localității;

**b.2) transport feroviar** – nu este cazul

**b.3) transport fluvial și maritim** – nu este cazul;

**b.4) transport aerian** - nu au fost cazuri care să pună în pericol viața și securitatea persoanelor sau structurii localității;

**b.5) transport prin rețele magistrale** - nu este cazul;

**c.) Riscuri nucleare** - nu este cazul;

**d.) Riscuri de poluare a apelor** – râul care tranzitează orasul poate fi poluat din zonele transfrontariere administrativ-teritoriale;

**e) Prăbușiri de construcții, instalații sau amenajări** – În zona Dragomirești nu există construcții locuite, care prezintă un grad avansat de deteriorare, fiind posibilă prăbușirea lor, ca urmare a traficului intens al autocamioanelor de tonaj greu, clădirile fiind dispuse în părțile laterale ale localității;

**f) Eșecul utilităților publice** – în repetate rânduri, rețeaua de alimentare cu energie electrică este avariata din cauza vântului, care predomină în anumite perioade de timp, precum și a îmbătrânirii elementelor structurale;

**g) Căderi de obiecte din atmosferă sau din cosmos** – nu s-au semnalat;

**h) Muniție neexplodată** – datorită desfășurării în cele două conflagrații mondiale a unor operații militare, zona prezintă posibilitatea descoperirii unor categorii de muniție neexplodată, ce poate fi asanată, conform procedurilor specifice.

### **SECȚIUNEA a 3 a - Analiza riscurilor biologice**

Nu sunt surse potențiale de izbucnire a unor epidemii/epizootii în construcții, ferme zootehnice, spitale de boli contagioase, laboratoare de analize epidemiologice, colonii de muncitori, zone locuite paupere - fără utilități publice, tabere de sinistrați sau refugiați etc. - și poluările accidentale.

### **SECȚIUNEA a 4 a - Analiza riscurilor de incendiu**

a.) statistica incendiilor și a altor situații de urgență constă într-o medie anuală de 5 intervenții la incendii locuințe , 10 intervenții la incendii de vegetație uscată și 3 intervenții de altă natură (pivnițe inundate).

b.) evidențele existente pe localități, operatori economici, instalații publice:

b.1.) Incendii:

-- 1 la pădure

b.2.) alte intervenții:

- 3 pivnițe inundate;

c.) fond construit, vegetație sau vehicule.

c.1.) fond construit – nu este cazul.

c.2.) vegetație – pădurile și pășunile din zona de responsabilitate, pot constitui riscuri de incendiu;

c.3.) vehicule – traficul de pe raza localității și cel de tranzit.

### **SECȚIUNEA a 5 a - Analiza riscurilor sociale**

Datorită încadrării forței de muncă, precum și a unui standard economico-social relativ decent, în zona de responsabilitate nu sunt previzibile riscuri sociale.

### **SECȚIUNEA a 6 a - Analiza altor tipuri de riscuri**

Sunt cele prezentate la secțiunea 4.

**SECȚIUNEA a 7 a Zone de risc crescut**  
Sunt cele menționate la secțiunile 3, 4 și 5.

**CAPITOLUL IV - Acoperirea riscurilor**

**SECȚIUNEA a 1 a - Concepția desfășurării acțiunilor de protecție-intervenție**

**A.)** *Elaborarea concepției de desfășurare a acțiunilor de protecție-intervenție* a constat în stabilirea etapelor și fazelor de intervenție, în funcție de evoluția probabilă a situațiilor de urgență, definirea obiectivelor, crearea de scenarii pe baza acțiunilor de dezvoltare, a premiselor referitoare la condițiile viitoare (completarea alternativelor față de obiectivele urmărite, identificarea și alegerea alternativei de acțiune optime și care recomandă planul de acțiune ce urmează să fie aplicat), selectarea cursului optim de acțiune și stabilirea dispozitivului de intervenție, luarea deciziei și precizarea/transmiterea acesteia la structurile proprii și cele de cooperare.

**B.)** *Pentru acoperirea riscurilor s-au încheiat și se vor încheia* protocoale și convenții de colaborare cu instituțiile similare din unitățile administrative ale zonei de competență cu care există granițe comune, care prevăd modalități de informare asupra pericolelor probabile, de avertizare/alarmare în cazul manifestării acestora, modalitățile de intervenție comună asupra riscurilor, precum și exercițiile și aplicațiile cu participare comună.

**C.)** *Evitarea manifestării riscurilor, reducerea frecvenței de producere ori limitarea consecințelor acestora se realizează prin următoarele acțiuni:*

- a) monitorizarea permanentă a parametrilor meteo, seismici, de mediu, hidrografici etc. și transmiterea datelor la autoritățile competente;
- b) activități preventive ale autorităților, pe domenii de competență;
- c) informarea populației asupra pericolelor specifice unității administrativ-teritoriale și asupra comportamentului de adoptat în cazul manifestării unui pericol;
- d) exerciții și aplicații.

**D.)** *Activitățile preventive planificate, organizate și desfășurate în scopul acoperirii riscurilor sunt:*

- a) controale și inspecții de prevenire la agenții operativi și gospodăriile populației;
- b) întocmirea planului de intervenție și evacuare pentru situații de urgență;
- c) obținerea avizelor și a acordului pentru persoanele fizice și juridice care își desfășoară activitatea pe raza de responsabilitate;
- d) asistența tehnică de specialitate;
- e) informarea preventivă;
- f) pregătirea populației;
- g) constatarea și sancționarea încălcărilor prevederilor legale;
- h) pregătirea și menținerea în stare operativă a tehnici și materialelor necesare tipurilor de riscuri.

**Planurile de intervenție cuprind informații referitoare la:**

a) categoriile de servicii de salvare/intervenție în caz de urgență și amplasarea unități operative sunt următoarele;

- a.1.) categoriile de servicii de salvare/intervenție în caz de urgență:
  - la incendiu;
  - la inundații;
  - la cutremure;
  - la limitarea și înlăturarea efectelor provocate de avariile apărute în urma unor evenimente meteorologice periculoase (furtuni tornade etc.);
  - accidente rutiere care pot genera situații periculoase (contaminare cu substanțe chimice, explozii, incendii etc.);
  - deblocarea căilor de acces;
  - acordarea primului ajutor persoanelor aflate în pericol.
- a.2.) amplasarea unități operative –S.V.S.U. - este în incinta primăriei ;
- b) încadrarea și mijloacele de intervenție și protecție a personalului/populației sunt conform celor de mai jos:
  - **serviciul voluntar pentru situații de urgență Dragomirești ;**

Dotare	Încadrare
- 1 motopompa portabila - 1 autospeciala Renault - 1 autoutilitară	- 1 șef serviciu - 3 sofer pe autospeciala (necesar 4) - 8ăiță servanți

- alte forțe cu care se cooperează ( protecția civilă, poliție, jandarmi, subunități ale M.Ap.N., ambulanța, salvamont, etc.), astfel;

Nr. crt.	Denumirea celui solicitat	Forțe și mijloace	Timp de răspuns	Misiuni
1.	I.S.U. Maramures	Cf. urgenței	20 min.	Specifice intervenției P.S.I.
2.	S.M.U.R.D. Maramures	Cf. urgenței	20 min.	Specifice S.M.U.R.D.
3.	Poliția Orasului Dragomiresti	2 agenți	15 min.	De ordine publ. și indr. circulației
4.	Ocolul Silvic Dragomiresti	5 padurari	30 min.	De interventie incendii de padure

*Conducerea tuturor forțelor și mijloacelor participante la intervenție va fi realizată de S.V.S.U. al orasului Dragomiresti, până la sosirea forțelor I.S.U. al județului Maramures .*

- c) zona de acoperire a riscurilor este pe teritoriul administrativ al orasului Dragomiresti;
- d) timpii de răspuns, sunt cei cuprinși în tabelul de mai sus;
- e) activitatea operațională, este conform Cap III, secțiunea 4.

## SECȚIUNEA a 2 a - Etapele de realizare a acțiunilor

Desfășurarea intervenției cuprinde următoarele operațiuni principale:

- a) alertarea și/sau alarmarea S.V.S.U.;
- b) informarea personalului de conducere asupra situației create;
- c) deplasarea la locul intervenției;
- d) intrarea în acțiune a forțelor, amplasarea mijloacelor și realizarea dispozitivului preliminar de intervenție;
- e) transmiterea dispozițiilor preliminare;
- f) recunoașterea, analiza situației, luarea deciziei și darea ordinului de intervenție;
- g) evacuarea, salvarea și/sau protejarea persoanelor, animalelor și bunurilor;
- h) realizarea, adaptarea și finalizarea dispozitivului de intervenție la situația concretă;
- i) manevra de forțe;
- j) localizarea și limitarea efectelor evenimentului/dezastrului;
- k) înlăturarea unor efecte negative ale evenimentului/dezastrului;
- l) regruparea forțelor și a mijloacelor după îndeplinirea misiunii;
- m) stabilirea cauzei producerii evenimentului și a condițiilor care au favorizat evoluția acestuia;
- n) întocmirea procesului-verbal de intervenție și a raportului de intervenție;
- o) retragerea forțelor și a mijloacelor de la locul acțiunii în locul de dislocare permanentă;
- p) restabilirea capacității de intervenție;
- q) informarea I.S.U. Maramures a Prefecturii județului Maramures;
- r) analiza intervențiilor și evidențierea măsurilor de prevenire/optimizare necesare.

## SECȚIUNEA a 3 a - Faze de urgență a acțiunilor

Toate fazele urgențelor sunt asigurate de către Serviciul Voluntar pentru Situații de Urgență și membrii Comitetului local pentru Situații de urgență, sub directa coordonare a președintelui C.L.S.U., primarul orasului Dragomiresti .

## **SECȚIUNEA a 4 a - Acțiunile de protecție – intervenție**

*Forțele de intervenție specializate acționează conform domeniului lor de competență, pentru:*

- a) salvarea și/sau protejarea oamenilor, animalelor și bunurilor materiale, evacuarea și transportul victimelor, cazarea sinistraților, aprovizionarea cu alimente, medicamente și materiale de primă necesitate;
- b) acordarea primului ajutor medical și psihologic, precum și participarea la evacuarea populației, instituțiilor publice și a operatorilor economici afectați;
- c) aplicarea măsurilor privind ordinea și siguranța publică pe timpul producerii situației de urgență specifice;
- d) dirijarea și îndrumarea circulației pe direcțiile și în zonele stabilite ca accesibile;
- e) diminuarea și/sau eliminarea avariilor la rețele și clădiri cu funcțiuni esențiale, a căror integritate pe durata cutremurelor este vitală pentru protecția populației: stațiile de pompieri și sediile poliției, spitale și alte construcții aferente serviciilor sanitare care sunt dotate cu secții de chirurgie și de urgență, clădirile instituțiilor cu responsabilitate în gestionarea situațiilor de urgență, în apărarea și securitatea națională, stațiile de producere și distribuție a energiei și/sau care asigură servicii esențiale pentru celelalte categorii de clădiri menționate, garajele de vehicule ale serviciilor de urgență de diferite categorii, rezervoare de apă și stații de pompare esențiale pentru situații de urgență, clădiri care conțin gaze toxice, explozivi și alte substanțe periculoase, precum și pentru căi de transport, clădiri pentru învățământ;
- f) limitarea proporțiilor situației de urgență specifice și înlăturarea efectelor acesteia cu mijloacele din dotare.

## **SECȚIUNEA a 5 a – Instruirea**

Pregătirea forțelor de intervenție se realizează în cadrul Primăriei orasului Dragomirești, pe baza programelor anuale și a planurilor tematice, aprobate de primarul orasului și avizate de I.S.U. Maramures .

Primarul orasului Dragomirești, conducerile operatorilor economici și instituțiilor publice au obligația de a asigura cunoașterea de către forțele destinate intervenției, precum și de către populație a modalităților de acțiune conform planurilor aprobate de analiză și acoperire a riscurilor.

## **SECȚIUNEA a 6 a - Realizarea circuitului informațional – decizional și de cooperare**

Sistemul informațional-decizional cuprinde ansamblul subsistemelor destinate observării, detectării, măsurării, înregistrării, stocării și prelucrării datelor specifice, alarmării, notificării, culegerii și transmiterii informațiilor și a deciziilor de către factorii implicați în acțiunile de prevenire și gestionare a unei situații de urgență.

Informarea secretariatelor tehnice permanente ale comitetelor pentru situații de urgență ierarhic superioare asupra locului producerii unei situații de urgență specifică, evoluției acesteia, efectelor negative produse, precum și asupra măsurilor luate se realizează prin rapoarte operative.

Primarul orasului Dragomirești, Comitetul Local pentru Situații de Urgență, precum și conducerile operatorilor economici și instituțiilor amplasate în zone de risc au obligația să asigure preluarea de la stațiile centrale și locale a datelor și avertizărilor meteorologice și hidrologice, în vederea declanșării acțiunilor preventive și de intervenție.

## **CAPITOLUL V - Resurse de familie, materiale și financiare**

Alocarea resurselor materiale și financiare necesare desfășurării activității de analiză și acoperire a riscurilor se realizează, potrivit reglementărilor în vigoare, prin planurile de asigurare cu resurse de familie, materiale și financiare pentru gestionarea situațiilor de urgență, elaborate de Comitetul local pentru situații de urgență al orasului Dragomirești.

Consiliul local al orasului Dragomirești prevede anual, în bugetul propriu, fondurile necesare pentru asigurarea resurselor de familie, materiale și financiare necesare analizei și acoperirii riscurilor din unitatea administrativ-teritorială a orasului Dragomirești.

În funcție de categoriile de riscuri identificate, mecanismele și condițiile de producere/manifestare, de amploarea și efectele posibile ale acestora, se vor stabili și la nevoie, în lipsa acestora, se va apela, prin cooperare, la tipurile de forțe și mijloace necesare de prevenire și combatere a riscurilor, astfel:

- a) inspecții de prevenire;
- b) servicii profesioniste/voluntare/private pentru situații de urgență;
- c) formațiuni de asistență medicală de urgență și descarcerare;
- d) formațiuni de protecție civilă: echipe de căutare-salvare, NBC și pirotehnice;
- e) alte formațiuni de salvare: Crucea Roșie, SALVAMONT, scafandri profesioniști etc.;
- f) grupe de sprijin.

Pe lângă tipurile de forțe precizate mai sus, pot acționa, după caz, în condițiile legii: unitățile poliției, jandarmeriei, structurile poliției comunitare, unitatea specială de aviație a Ministerului Internelor și Reformei Administrative și, unitățile specializate/detașamente din cadrul Ministerului Apărării, unitățile pentru asistență medicală de urgență ale Ministerului Sănătății Publice, organizațiile neguvernamentale specializate în acțiuni de salvare, unitățile și formațiunile sanitare și de inspecție sanitară veterinară, formațiuni de pază a persoanelor și a bunurilor, precum și detașamente și echipe din cadrul serviciilor publice descentralizate și al societăților comerciale specializate, incluse în planurile de apărare și dotate cu forțe și mijloace de intervenție, formațiunile de voluntari ai societății civile specializați în intervenția în situații de urgență și organizați în organizații neguvernamentale cu activități specifice.

Forțele auxiliare sunt cele stabilite prin planurile de cooperare prevăzute în planurile de intervenție și cel de evacuare.

## **CAPITOLUL VI - Logistica acțiunilor**

Sistemul forțelor și mijloacelor de intervenție în cazul producerii unei situații de urgență este stabilit în planurile de apărare specifice elaborate, potrivit legii, de Primăria orasului Dragomirești, prin S.V.S.U., C.L.S.U. și operatorii economici cu atribuții în acest domeniu, conform regulamentelor privind prevenirea și gestionarea situațiilor de urgență specifice tipurilor de riscuri.

Forțele și mijloacele de intervenție sunt organizate, stabilite și se pregătesc din timp, acționând operativ conform prevederilor stabilite prin planurile de apărare specifice.

## **A N E X E**

**Anexa nr. 1** - Lista autorităților și factorilor care au responsabilități în analiza și acoperirea riscurilor în unitatea administrativ-teritorială, conform modelului prevăzut în anexa nr. 1 care face parte integrantă din prezenta metodologie;

**Anexa nr. 2** - Atribuțiile autorităților și responsabililor cuprinși în PAAR, conform modelului prevăzut în anexa nr. 2 care face parte integrantă din prezenta metodologie;

**Anexa nr. 3** - Componenta nominală a structurilor cu atribuții în domeniul gestionării situațiilor de urgență, cu precizarea unității la care sunt încadrați membrii structurilor, funcției, adresei și a telefoanelor de la serviciu și de la domiciliu, a responsabilităților și misiunilor;

**Anexa nr. 4** - Riscuri potențiale în localități/județe vecine care pot afecta zona de competență a unității administrativ-teritoriale;

**Anexa nr. 5** - Harta de risc;

**Anexa nr. 6** - Măsuri corespunzătoare de evitare a manifestării riscurilor, de reducere a frecvenței de producere ori de limitare a consecințelor acestora, pe tipuri de riscuri;

**Anexa nr. 7** - Sisteme existente de preavertizare/avertizare a atingerii unor valori critice și de alarmare a populației în cazul evacuării;

**Anexa nr. 8** - Tabel cuprinzând obiectivele care pot fi afectate de producerea unei situații de urgență (seism, inundație, alunecare de teren, accident tehnologic etc.);

**Anexa nr. 9** - Planuri și proceduri de intervenție;

**Anexa nr. 10** - Schema fluxului informațional-decizional;

**Anexa nr. 11** - Locuri/spații de evacuare în caz de urgență și dotarea acestora;

**Anexa nr. 12** - Planificarea exercițiilor/aplicațiilor conform reglementărilor tehnice specifice;

**Anexa nr. 13** - Rapoarte lunare de informare și analiză către prefect;

**Anexa nr. 14** - Protocoale de colaborare cu instituții similare din țările cu care există granițe comune, în cazul producerii unor situații de urgență;

**Anexa nr. 15** - Situația resurselor, tabelul cu stocul de mijloace și materiale de apărare existente, modul cum se acoperă deficitul din disponibilități locale și cu sprijin de la comitetul pentru situații de urgență ierarhic superior etc.;

**Anexa nr. 16** - Reguli de comportare în cazul producerii unei situații de urgență.

\* \* \* \* \*

**Presedintele Comitetului Local Pentru Situatii de Urgenta Dragomiresti**



**LISTA**  
**autorităților și factorilor care au responsabilități în analiza și acoperirea  
riscurilor în localitatea Dragomirești, județul Maramures**

<b>Nrcrt</b>	<b>Denumire autoritate</b>	<b>Persoană de contact</b>	<b>Coordonate autoritate</b>	<b>Tel serviciu</b>	<b>Tel. mobil</b>
<b>1.</b>	Primar	Tiplea Vasile	Dragomirești, str. 1 Decembrie 1918, nr.151	0262/337361	0785599599
<b>2.</b>	Viceprimar	Soplantai Daniel-Dorin	Dragomirești, str. 1 Decembrie 1918, nr.151	0262/337361	0740230232
<b>3.</b>	Secretar	Ardelean Gavris	Dragomirești, str. 1 Decembrie 1918, nr.151	0262337007	0745421959
<b>4.</b>	Medic de familie	Ganea Robert	Dragomirești, str. 1 Decembrie 1918, nr.147	0262337194	0755620123
<b>5.</b>	Medic veterinar	Paduraru Raluca	Dragomirești, str. 1 Decembrie 1918, nr.138		0727656915
<b>6.</b>	Șef post poliție	Rosca Teodor	Dragomirești, str. 1 Decembrie 1918, nr.136	0262337010	0748298956
<b>7.</b>	Contabil	Vlad Maria-Anuta	Dragomirești, str. 1 Decembrie 1918, nr.151	0262337007	0746219597
<b>9.</b>	Director Școala Gimnazială "Liviu Rebreanu	Iuga Daniel	Dragomirești, str. 1 Decembrie 1918, nr.149	0262337181	0741279255
<b>10.</b>	Inspector Inginer agricol	Zubascu Adrian	Dragomirești, str. 1 Decembrie 1918, nr.151	0262337007	0786999871
<b>11.</b>	Sef Serviciu SVSU	Zubascu Dumitru-Darie	Dragomirești, str. 1 Decembrie 1918, nr.151	0262337333	0742044076

## ATRI BUTIILE autorităților și responsabililor cuprinși în PAAR

<b>Autoritatea:</b> - Comitetul Local pentru Situații de Urgență; - Serviciul Voluntar pentru Situații de Urgență	Fișa nr. _____
<b>I.-GESTIONAREA RISCURILOR</b>	
a. - monitorizarea permanentă a parametrilor meteo, seismici, de mediu, hidrografici, etc și transmiterea datelor autoritățile competente	- Toți parametrii care prezintă riscuri; - C.L.S.U., prin S.V.S.U. - raportul de informare este conform planurilor.
b.- controlul preventive al autorităților pe domenii de competență;	- C.L.S.U.; - S.V.S.U.; - Comitetele pentru Situații de Urgență ale operatorilor economici Informează pe președintele C.L.S.U. și I.S.U. Maramur
c.- informarea preventivă a populației asupra pericolelor specifice orasului Dragomiresti și asupra comportamentului adoptat în cazul manifestării unui pericol;	- Domeniul de competență: = C.L.S.U. prin S.V.S.U.; - Periodicitatea: - trimestrial și când este cazul
d.- exerciții și aplicații;	- cu operatorii economici din zona de competență, - - anual cu I.S.U. Sibiu
<b>II.-RESURSE NECESARE</b>	
a. - monitorizarea permanentă a parametrilor meteo, seismici, de mediu, hidrografici, etc și transmiterea datelor autoritățile competente;	- aparatura/echipamentele de măsură/control sunt cele existente în cadrul S.V.S.U., cât și cele ale instituțiilor de specialitate din județul Sibiu, cu care se cooperează;
b. - controlul preventiv al autorităților pe domenii de competență;	S.V.S.U. efectuează controale periodice
c. - informare preventivă populației asupra pericolelor specifice orasului Dragomiresti și asupra comportamentului adoptat în cazul manifestării unui pericol;	- conform programului de prevenire din planurile proprii pentru situații de urgență; - când apar pericole iminente.
d. - exerciții și aplicații;	- tehnica și echipamentul din dotarea C.L.S.U., - principalele obiective aflate în zonele probabile de risc.
<b>III.-INTERVENȚIE</b>	
a. - alarmare	- se verifică autenticitatea alarmei; - se înștiințează Președintele C.L.S.U.; - se alarmează forțele de intervenție; - se pune în aplicare planul de intervenție.
b. - acțiuni de căutare/salvare/descarcerare;	- conform planurilor întocmite în acest scop
c. - asistență medicală;	- conform planurilor întocmite în acest scop
d. - acțiuni de îndepărtare a manifestării pericolului produs;	- conform planurilor întocmite în acest scop
e. - acțiuni de limitare a consecințelor unui pericol.	- conform planurilor întocmite în acest scop



**COMPONENTA NOMINALĂ**  
**a structurilor cu atribuții în domeniul gestionării situațiilor de  
 urgență**

<b>Nr crt</b>	<b>Denumire autoritate</b>	<b>Persoană de contact</b>	<b>Coordonate autoritate</b>	<b>Tel serviciu</b>	<b>Tel. mobil</b>
1.	Primar	Tiplea Vasile	Dragomirești, str. 1 Decembrie 1918, nr.151	0262/337361	0785599599
2.	Viceprimar	Soplantai Daniel Dorin	Dragomirești, str. 1 Decembrie 1918, nr.151	0262/337361	0740230232
3.	Secretar	Ardelean Gavris	Dragomirești, str. 1 Decembrie 1918, nr.151	0262337007	0745421959
4.	Medic de familie	Ganea Robert Ovidiu	Dragomirești, str. 1 Decembrie 1918, nr.147	0262337194	0755620123
5.	Medic veterinar	Paduraru Raluca	Dragomirești, str. 1 Decembrie 1918, nr.138		0727656915
6.	Șef post poliție	Rosca Teodor	Dragomirești, str. 1 Decembrie 1918, nr.136	0262337010	0744877591
7.	Contabil	Vlad Maria	Dragomirești, str. 1 Decembrie 1918, nr.151	0262337007	0746219597
9.	Director Școala Gimnazială "Liviu Rebreanu	Iuga Daniel	Dragomirești, str. 1 Decembrie 1918, nr.149	0262337181	0741279255
10.	Sef SVSU Inspector Protecție Civilă	Zubascu Dumitru Darie	Dragomirești, str. 1 Decembrie 1918, nr.151	0262337333	0742044076
11.	Ocolul Silvic Dragomirești	Horj Pavel	Dragomirești, str. 1 Decembrie 1918, nr.132	0262337080	

**RISURI**  
**potențiale în localități vecine care pot afecta zona de competență**

Unicul risc care poate reprezenta un pericol real pentru orasul Dragomiresti este cel din punct de vedere al inundațiilor.

**PRINCIPALELE MĂSURI**  
**CORESPUNZĂTOARE DE EVITARE A MANIFESTĂRII RISCURILOR ȘI LIMITAREA**  
**CONSECINTELOR ACESTORA**

Nr. crt.	Denumirea activității	Cine execută	Cine verifică	Obs.
1.	Luarea hotărârii și transmiterea dispoziției/ordinului de evacuare	Președintele C.L.S.U.	Președintele C.L.S.U.	
2.	Înștiințarea instituțiilor publice și operatorilor economici din raza de responsabilitate	Vicepreședintele C.L.S.U.	Președintele C.L.S.U.	
3.	Informarea populației (anunțarea) despre începerea evacuării, modul de comportare și regulile ce trebuie respectate pe timpul desfășurării acțiunilor de evacuare;	Vicepreședintele C.L.S.U. Inspectorul de protecție civilă	Președintele C.L.S.U.	
4.	Organizarea în timpul cel mai scurt a punctelor de adunare, îmbarcare, debarcare, primire, repartiție populație, materiale și animale;	Membrii C.L.S.U.	Președintele C.L.S.U.	
5.	Asigurarea măsurilor de pază și ordine, precum și combaterea panicii pe timpul executării evacuării, în localitatea, instituția, operatorii economici unde se evacuează, pe itinerariul de deplasare și în locurile de primire;	Membrii C.L.S.U. Poliția locală	Vicepreședintele C.L.S.U.	
6.	Asigurarea pazei bunurilor din localitățile/locurile unde s-a produs evacuarea;	Membrii C.L.S.U. Poliția locală	Vicepreședintele C.L.S.U.	
7.	Îndrumarea populației și dirijarea circulației coloanelor de evacuați spre locurile de evacuare;	Poliția locală	Vicepreședintele C.L.S.U.	
8.	Asigurarea asistenței medicale în punctele de adunare, în locurile de evacuare, cât și în localitățile din raza de responsabilitate care nu au necesitat evacuarea;	Personalul de specialitate al Dispensarului de familie Dragomirești și alte forțe solicitate	Președintele C.L.S.U.	
9.	Instalarea (la nevoie), în locurile de evacuare, a unor tabere pentru sinistrați și asigurarea utilităților, condițiilor de trai și asistenței medicale în aceste spații,	Membrii C.L.S.U. cu sprijinul C.J.S.U.	Președintele C.L.S.U.	
10.	Asigurarea legăturilor cu eșaloanele superioare și locurile de evacuare;	Secretariatul tehnic	Vicepreședintele C.L.S.U.	
11.	Introducerea restricțiilor de consum a apei, alimentelor și furajelor în zonele afectate;	Secretariatul tehnic	Președintele C.L.S.U.	
12.	Organizarea evacuării și conducerea acțiunilor	Membrii C.L.S.U.	Președintele C.L.S.U.	
13.	Crearea stocurilor de materiale, alimente și furaje necesare situațiilor de urgență;	Membrii C.L.S.U. cu sprijinul C.J.S.U.	Președintele C.L.S.U.	
14.	Asigurarea logistică a acțiunilor de evacuare	Membrii C.L.S.U. cu sprijinul C.J.S.U.	Președintele C.L.S.U.	

**SISTEME****existente de preavertizare/avertizare a atingerii unor valori critice  
și de alarmare a populației în cazul evacuării**

Nr. crt.	Denumirea sistemului	Cantit.	Locul amplasării	Obs.
1	Sirenă electrică 5,5 KW	1 buc.	Primaria Dragomiresti	
2	Clopote	6 buc.	Bisericile din Dragomiresti Dragomiresti	

Conform **ORDINULUI nr. 823 din 15 august 2006** pentru aprobarea procedurilor de codificare a atenționărilor și avertizărilor meteorologice și a avertizărilor și alertelor hidrologice fenomenele meteorologice ce intră sub incidența acestui cod sunt:

- ⚡ vânt puternic (cu intensificări);
- ⚡ ploi importante cantitativ;
- ⚡ ninsori abundente și polei;
- ⚡ descărcări electrice frecvente;
- ⚡ caniculă (valori de temperatură egale sau mai mari de 35°C);
- ⚡ ger (valori de temperatură sub -10°C).

- a) **Codul verde** nu indică nicio precauție particulară pentru perioada imediat următoare, dar nu implică o vreme frumoasă sau neapariția în următoarele zile a unor fenomene meteorologice periculoase ce pot perturba diverse activități.
- b) ..... se va folosi pentru fenomene meteorologice temporar periculoase pentru anumite activități, dar altfel obișnuite pentru perioada respectivă sau zona specificată. Se recomandă urmărirea periodică a evoluției fenomenelor meteorologice pentru detalii cu privire la intensitatea fenomenelor în zilele următoare.
- c) **Codul portocaliu** se aplică acelor fenomene meteorologice prevăzute a fi periculoase, cu un grad de intensitate mare.
- d) **Codul roșu** se aplică acelor fenomene meteorologice prevăzute a fi periculoase, cu un grad de intensitate foarte mare și cu efecte dezastruoase.

Codul galben este similar unei atenționări meteorologice.

Codurile portocaliu și codul roșu vor fi similare unei avertizări meteorologice, iar buletinele meteorologice emise de două ori pe zi (dimineața și la prânz) explicitează fenomenele atmosferice de la codurile portocaliu și roșu, precizând evoluția fenomenelor specificate, acoperirea spațială a acestora, intensitatea și durata lor.

**TABEL**  
**cu obiectivele care pot fi afectate de situații de urgență**

Nr. crt.	Denumirea obiectivului	Tipul de risc				Obs.
		seism	inundații	alunecări de teren	accident tehnologic	
1.	Primaria Dragomiresti	<u>Risc minim</u>	nu	nu	da	
2.	Școala Gimnazială "Liviu Rebreanu" Dragomiresti	<u>Risc minim</u>	nu	nu	da	
3.	Centru Medico Social	<u>Risc minim</u>	nu	nu	da	
4.	Politia orasului Dragomiresti	<u>Risc minim</u>	nu	nu	da	
5.	Judecatoria Dragomiresti	<u>Risc minim</u>	nu	nu	da	

## **PLANURI** **și proceduri de intervenție**

### **A.) Planuri de intervenție:**

- Planul de intervenție la incendii;
- Planul de apărare împotriva inundațiilor, ghețurilor și poluărilor accidentale;
- Planul de evacuare a populației, a unor categorii de bunuri materiale și a animalelor în cazul producerii unor dezastre pe teritoriul localității;
- Planul de cooperare pentru situații de urgență;
- Planul de analiză și acoperire a riscurilor.

**B.) Proceduri de intervenție:** - sunt conform planurilor de mai sus, întocmite de C.L.S.U. și avizate de I.S.U. Maramures .

**Schema** **Regional la dezastre**

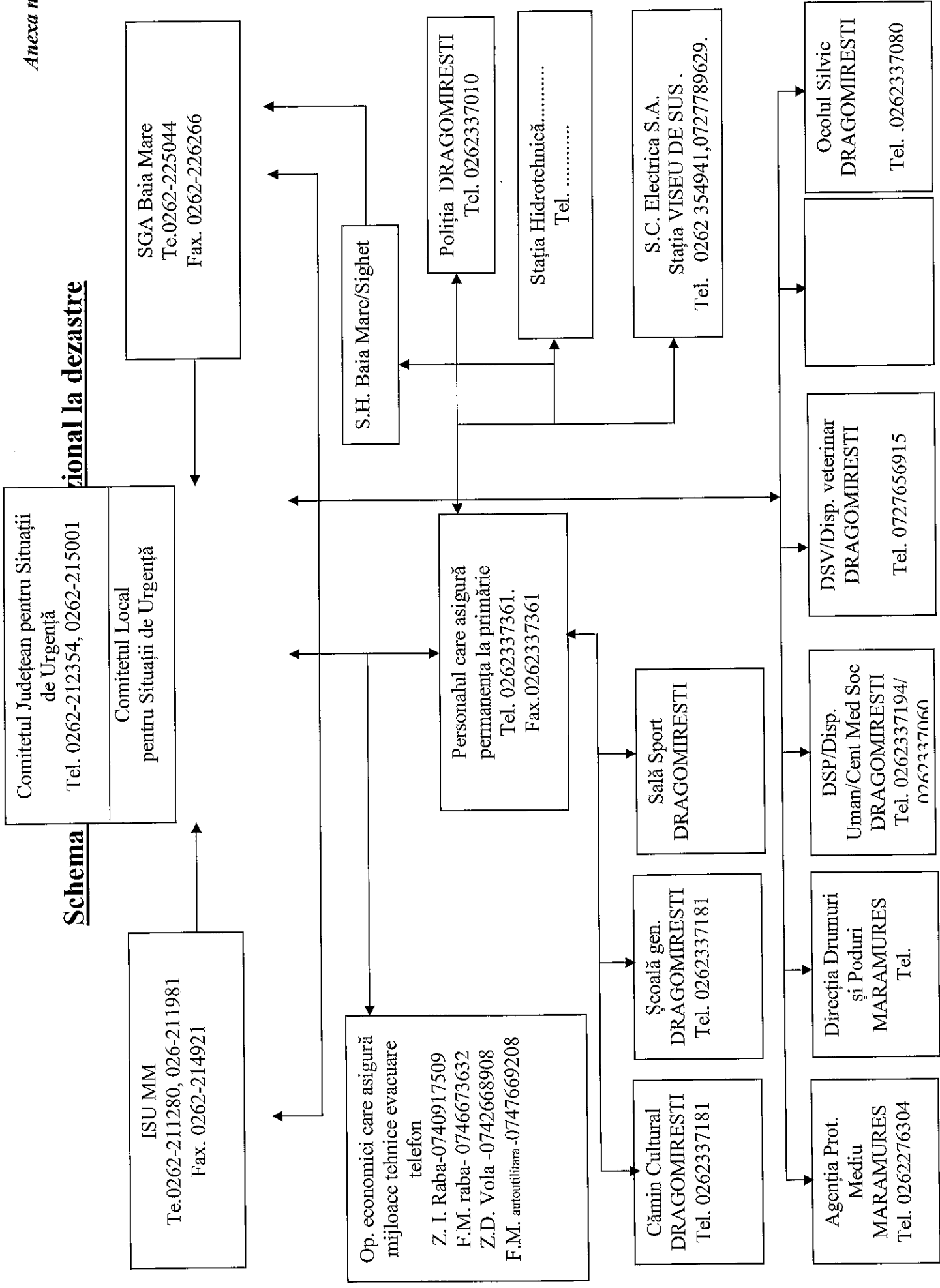

**Componenta  
Centrului de Conducere și Coordonare a Evacuării**

Nr. crt.	Numele și prenumele	Funcția în cadrul C.C.C.E.	Telefon	Obs. (ocupația)
1	Soplontai Daniel Dorin	Sef evacuare	0746673632	Viceprimar
2	Ardelean Gavris	Loțiitor	0745421959, 0764008944	Secretar
3	Horj Pavel	Membru	0262337080	Sef Ocol Silvic
4	Iuga Daniel	Membru	0262337181	Director Scoala
5	Ganea Robert	Membru	0755620123	Medic familie
6	Antal Ciprian	Membru	0753059596	Preot
7	Paduraru Raluca	Membru	0727656915	Medic veterinar
8	Rosca Teodor	Membru	0748298956	Comandant Politie, Dragomiresti
9	Zubascu Dumitru Darie	Membru	0742044076	Sef SVSU



**T A B E L****Situația mijloacele de transport existente în orasul Dragomiresti care pot fi folosite în caz  
evacuare**

Nr. crt	Denumirea mijlocului de transport	Nr. buc.	Proprietarul	Adresa si nr. telefon	Obs. (nr. De înregistrare a convenției )
1	Microbuz scoala	2	Scoala	1 Dec 1918 nr. 149, tel 0741422260	
2	Microbuz Fitigau Gheorghe	1	Fitigau Gheorghe		
3	Raba Zubascu Ioan Gavris	1	Zubascu Ioan	Baicu, nr. 105, telefon 0740917509	
4	Raba Fitigau Mihai Frunza	1	Fitigau Mihai Consilier Frunza	Str. Iesului, nr. 79 telefon 0746673632	
5	Autoutilitara , Camion Fitigau Mihai (Floreatu)	1	Fitigau Mihai (floreanu)	Str. Caliman , nr. 22 Tel 0747669208	
6	Vola Zubascu Dumitru	1	Zubascu Dumitru	Str. Baicu nr. 111 Tel 0742668908	

**Situația cu necesarul de mijloace de transport pentru evacuare**

Nr. crt	Denumirea mijlocului de transport	Cantitatea Nr.			Observații
		N	E	D	
1	Autoturism	2	1	1	Conventie cu Zubascu Ioan (inspector MM07DIZ)
2	Autoutilitară	1	0	1	Conventie cu FITIGAU MIHAI FLOREANU
3	Autocamion	1	0	1	Conventie cu Fitigau Mihai Frunza -Raba
4	Autobasculantă-raba	1	0	1	Conventie cu Zubascu Ioan Gavris - Raba
5	Microbuz	2	1	1	Scoala, conventie Fitigau Gheorghe
6	Autobuz	0	0	0	
7	Vola	1	0	1	Conventie cu Zubascu Dumitru (Mimi)
8	Atelaje				

N – Necesari, E – Existenti, D - Deficit

**LEGĂTURILE**  
**telefonice cu eşaloanele superioare cu care se cooperează**

<b>Nr. crt</b>	<b>Denumirea instituției</b>	<b>Nr. telefon/fax</b>	<b>Adresa</b>
1.	Instituția Prefectului	0262215001	
2.	Subprefectul	0262215001	
3.	Președintele Consiliului Județean	0262214170	
4.	Inspectoratul Județean Maramures pentru Situații de Urgență	0262211212	
5.	Directia de Sănătate Publică	0262276501	
6.	Directia Sanitar-veterinară	0262224031	
7.	Ocolul Silvic .	0262337060	
8.	Inspectoratul Județean de Poliție	0262207600	
9.	Inspectoratul Județean de Jandarmi	0262277779	

**ORGANIZAREA**  
**ÎNȘTIINȚĂRII ȘI ADUCERII MEMBRILOR COMITETULUI LOCAL**  
**PENTRU ANALIZA, ACOPERIREA RISCURILOR ȘI SITUAȚII DE URGENȚĂ**  
**LA SEDIUL PRIMĂRIEI**

<b>Nr. crt</b>	<b>Denumire autoritate</b>	<b>Persoană de contact</b>	<b>Coordonate autoritate</b>	<b>Tel serviciu</b>	<b>Tel. mobil</b>
1.	Primar	Tiplea Vasile		0764994400	
2.	Viceprimar	Soplantai Daniel Dorin		0746673632	
3.	Secretar	Ardelean Gavris		0745421959	
4.	Medic de familie	Ganea Robert Ovidiu		262337194	0755620123
5.	Medic veterinar	Paduraru Raluca			0727656915
6.	Șef poliție	Rosca Teodor		0744877591	0262337010
7.	Contabil	Vlad Maria		0786999872	
9.	Director Școala Gimnazială "Liviu Rebreanu" Dragomirești	Iuga Daniel			0262337181
10.	Inspector Protecție civilă	Zubascu Ioan		0744436596	
11.	Sef Ocol Silvic Dragomirești	Horj Pavel			0262337080
12.	Preot Biserica Ortodoxă Dragomirești	Antal Ciprian		0753059596	

**LOCURILE / SPATIILE****de evacuare in caz de urgenta și dotarea acestora**

Pentru asigurarea actiunilor de evacuare se vor organiza urmatoarele puncte:

**1.) Puncte de adunare si imbarcare a personalului:**

a.) Pentru personalul institutiilor publice, in apropierea sediului acestora, daca situatia o permite;

b.) Pentru personalul operatorilor economici, in apropierea sediului acestora, conform planurilor proprii, aprobate de presedintele C.L.S.U.;

c.) Locuitorii orasului Dragomiresti vor fi indrumati spre urmatoarele puncte de adunare si imbarcare:

- in curtea Scolii Generale Dragomiresti sau in apropierea acesteia, daca situatia o permite;

**2.) Raioane de evacuare a personalului:**

- Școala Gimnazială “Liviu Rebreanu” Dragomiresti;
- Camin Cultural ;
- Sala de sport ;
- Centru Medico Social.

**3.) Dotarea:**

- apa curenta;
- grupuri sociale;
- conditii decente de cazare
- asigurarea fluxului informational.

Nr.	Elementul de dispozitiv	Locul de dispunere	Strazi/raioane ce se evacueaza
	Punct de comanda (conducere) de baza	Primaria orasului Dragomiresti	Str. 1 Decembrie 1918, nr. 151
	Punctul de comanda (conducere) de rezerva	Școala Gimnazială “Liviu Rebreanu ” <b>Dragomiresti</b>	Str. 1 Decembrie 1918, nr. 149

Punct de adunare și imbarcare	Centrul orasului Dragomiresti	Str. 1 Decembrie 1918, nr. 151
Punct de adunare și imbarcare	Biserica ortodoxă Dragomiresti	Str. 1 Decembrie 1918, nr. 159
Punct de adunare și imbarcare	Școala Gimnazială “Liviu Rebreanu ” Dragomiresti	Str. 1 Decembrie 1918, nr. 149
Punct de adunare și imbarcare	Căminul Cultural Dragomiresti	Str. 1 Decembrie 1918, nr. 151

**Planificarea**  
**exercițiilor și aplicațiilor conform reglementărilor tehnice specifice**

în cadrul SVSU – anual ;

;

cu coordonarea I.S.U. - 1 dată la 3 ani

Catre:

INSTITUȚIA PREFECTULUI JUDEȚUL MARAMURES

RAPORT DE INFORMARE SI ANALIZA

din: \_\_\_\_\_ 2020  
(zma) (luna)

I. Concluzii privind evolutia situatiei de urgenta:

*A. Concluzii:* \_\_\_\_\_

*B. Consecintele asupra institutiilor, populatiei, animalelor si bunurilor:*

II. Actiunile de evacuare si cele in curs de executare, pe categorii si zone:

III. Actiunile planificate si neexecutate, cauze si masuri:

IV. Alte date:

Presedintele C.L.S.U. DRAGOMIRESTI

**SITUATIA RESURSELOR****Tabelul cu necesarul și existentul mijloacelor de transport  
care pot fi folosite pentru evacuare****A.) Situatia cu necesarul mijloacelor de transport necesare si existente:**

Nr. crt.	Denumirea mijlocului de transport	Cantitatea			Obs.
		Necesar	Existent	Deficit	
1	Autoturism	1	1	-	
2	Autoutilitara	1	1	-	
	Autocamion	1	1	-	
4	Autobasculanta	1	1	-	
5	Microbuz	1	1	-	
	Autobuz	-	-	-	
7	Buldoexcavator	1	1	-	
8	Atelaje (caruta cu cai)	0	0	-	

**B.) Situatia cu agentii economici de la care se rechizitioneaza mijloacele de transport**

Nr. crt.	Mijloc de transport	Proprietar	Buc.	Obs.
1.	Autoturism	Primaria Dragomiresti	1	
2	Autoutilitara	Florea Trust SRL	1	
3.	Autocamion	Zubascu Vasile (gavris)	1	
4.	Autobasculanta	Fitigau Mihai	1	
5	Microbuz	Scoala Dragomiresti	1	
6	Autobuz	-	-	
7.	Buldoexcavator	Zubascu Dumitru (Mimi)	1	
8.	Atelaje (caruta cu cal)			

**SITUATIA**  
**stocului minim de materiale și mijloace de aparare**

Nr. crt.	Denumirea materialelor	Necesar	Existent	Deficit	Modul cum se acorda deficitul (agenți economici sau persoane fizice)
1	Snopi de fascine 0-30 cm. L - 3 la 4 m	100	0	100	SGA MM
2	Pari din lemn rotund de esenta tare 0 8-12 cm. L-3m	50	0	50	Persoane fizice
3	Piloti lemn rot. 0 12-20 cm cu cere de oțel 30/3mm	50	0	50	Persoane fizice
4	Scandura de 2,5 cm L - 4 m	7 me	0	7 me	Hener Caroi si Fitigau Vasile Floreanu
5	Dulapi + planșe (L = 4 m, l = 20-25 cm, g=5 cm)	6 me	0	6 me	Hener Caroi si Fitigau Vasile Floreanu
6	Cozi de lemn pentru unelte (rezerva)	50	0	50	Primaria Dragomiresti
7	Scoabe din otel rotund 0 = 18-20 mm)	200	0	200	SC Florean Trust S.R.L.
8	Cuie cu lungimi diferite (2-20cm)	15kg	5kg	14kg	SC FLOREAN TRUST S.R.L.
9	Sarma (0 = 2-4 mm)	50kg	0	50kg	SC Florean Trust S.R.L.
10	Plasa de sarma zincata sau neagra (0 2-3 mm)	300 kg	0	300 kg	SC Florean Trust S.R.L.
11	Saci de 50/80 cm pentru pamant (din iuta, pvc, sfoara	500	100	400	SC Pitiritean S.R.L.
12	Funii subtiri pt. asigurari oameni sj unelte 0 JO-15mm	20	1	19	SC Florean Trust S.R.L.
13	Folie polietilena	600	0	600	SC Florean Trust S.R.L.
14	Cazmale și lopeti cu cozi	80	3	77	SC Florean Trust S.R.L.
15	Tarnacoape și sape cu cozi	25	1	24	Primăria Dragomiresti, persoane fizice
16	Furci din fier cu cangi din fier cu coada	20	1	19	Persoane fizice
17	Maiuri pentru compactat pamant sj batut pari	30	1	29	Persoane fizice
18	Berbeci de mana in greutate de pana la 50 kg.				
19	Ciocane diferite	10	2	8	Primăria Dragomiresti +SC Florean trust
20	Clește de cuie	6	1	5	Persoane fizice
21	Barde pentru cioplit și topoare	20	2	18	Persoane fizice
22	Rangi de fier, de 2-4 m	10	2	8	Primăria Dragomiresti
23	Fierastrai de mana	5		5	Persoane fizice
24	Fierastrai mecanice (drujbe)	1	1	-	Primaria Dragomiresti
25	Găleți sau bidoane de 20 l și cani pentru apa	100	5	95	Primaria Dragomiresti, persoane fizice
26	Cizme de cauciuc scurte și lungi	30	0	30	SC Florean Trust S.R.L.
27	Mantale de ploaie cu gluga	20	2	18	SC Florean Trust S.R.L.
29	Prajini din lemn de esenta tare, pentru dirijat sloiuri	50	0	50	Persoane fizice



**REGULI DE COMPORTARE****in cazul producerii unei situatii de urgenta**

- Luarea hotararii si transmiterea dispozitiei/ordinului de evacuare;
- Instiintarea institutiilor publice si operatorilor economici din raza de responsabilitate;
- Informarea populatiei (anuntarea) despre inceperea evacuarii, modul de comportare si regulile ce trebuie respectate pe timpul desfasurarii actiunilor de evacuare;
- Organizarea in timpul eel mai scurt a punctelor de adunare, imbarcare, debarcare, primire, repartitie populatie, materiale si animale;
- Asigurarea masurilor de paza si ordine, precum si combaterea panicii pe timpul executarii evacuarii, in localitatea, institutia, operatorii economici unde se evacueaza, pe itinerariul de deplasare si in locurile de primire;
- Asigurarea pazei bunurilor din localitatile/locurile unde s-a produs evacuarea;
- Indrumarea populatiei si dirijarea circulatiei coloanelor de evacuati spre locurile de evacuare;
- Asigurarea asistentei medicale in punctele de adunare, in locurile de evacuare, cat si in localitatile din raza de Instalarea (la nevoie), in locurile de evacuare, a unor tabere pentru sinistrati si asigurarea utilitatilor, conditiilor de trai si asistentei medicale in aceste spatii, responsabilitate care nu au necesitat evacuarea;
- Asigurarea legaturilor cu esaloanele superioare si locurile de evacuare;
- Introducerea restrictiilor de consum a apei, alimentelor si furajelor in zonele afectate;
- Organizarea evacuarii si conducerea actiunilor;
- Crearea stocurilor de materiale, alimente si furaje necesare situatiilor de urgenta;
- Asigurarea logistica a actiunilor de evacuare.

**A S I G U R A R E A****ACTIUNILOR DE EVACUARE**

Pentru asigurarea actiunilor de evacuare se vor organiza urmatoarele puncte:

**1) Puncte de adunare si imbarcare apersonalului:**

- a.) Pentru personalul institutiilor publice, in apropierea sediului acestora, daca situatia o permite;
- b.) Pentru personalul operatorilor economici, in apropierea sediului acestora, conform planurilor proprii, aprobate de presedintele C.L.S.U.;
- c.) Locuitorii orasului Dragomiresti vor fi indrumati spre urmatoarele puncte de adunare
  - in curtea Scolii Generale Dragomiresti sau in apropierea acesteia, daca situatia o permite

**2.) Raioane de evacuare a personalului:**

- Școala Gimnazială “ Liviu Rebreanu ” Dragomiresti;
- Sala de sport ;
- Centru Medico Social

**Avizat:**

Secretar general,  
Gavriș Ardelean

